



CONFEDERAÇÃO
BRASILEIRA DE
HIPISMO

CAMPEONATO
BRASILEIRO DE AMAZONAS
2024



CAMPEONATO BRASILEIRO AMAZONAS

AMAZONAS ASPIRANTES – 0,90m

AMAZONAS B – 1,00m

AMAZONAS A – 1,10m

AMAZONAS – 1,20m

AMAZONAS TOP – 1,30m

AMAZONAS SUPER TOP – 1,40M



27 de Novembro a 01 de Dezembro de 2024
Sociedade Hípica Porto Alegre
Porto Alegre – Rio Grande do Sul

É de responsabilidade de cada participante verificar o status do evento antes de planejar sua viagem.

QUADRO DE HORÁRIOS CBS AMAZONAS

*Os horários poderão ser alterados após o fechamento das inscrições. Os horários previstos são para início de prova, o Reconhecimento deverá ser liberado com no **mínimo 20 minutos** de antecedência do horário previsto.

| QUARTA-FEIRA (27/11) | QUINTA-FEIRA (28/11) | SEXTA-FEIRA (29/11) | SÁBADO (30/11) | DOMINGO (01/12) |
|---|---|--|---|--|
| 12h30min Treino Facultativo Amazonas B1 (1,00m) | 9h - PROVA 1 AMAZONAS ASPIRANTE (0,90m) Equipes e 1ª qualificativa Faixa de tempo | 9h - PROVA 8 AMAZONAS ASPIRANTE (0,90m) Final Equipes e 2ª qualificativa Faixa de tempo | 8h30 - PROVA 13 AMAZONAS ASPIRANTE (0,95m) Final Individual Faixa de tempo | 9h - PROVA 19 AMAZONAS A (1,15m) Final Individual Tempo concedido |
| 14h Treino Facultativo Amazonas A (1,10m) | 10h30 - PROVA 2 AMAZONAS B (1,00m) Equipes e 1ª qualificativa Faixa de tempo | 11h - PROVA 9 AMAZONAS B (1,05m) Final Equipes e 2ª qualificativa Faixa de tempo | 10h30 - PROVA 14 AMAZONAS B (1,05m) Final Individual Faixa de tempo | 11h30 - PROVA 20 AMAZONAS TOP (1,35m) Final Individual Tempo concedido |
| 16h30min Treino Facultativo Amazonas (1,20m) | 12h30 - PROVA 3 AMAZONAS B1 (1,00m) Equipes e 1ª qualificativa Ao cronômetro | 12h30 - PROVA 10 AMAZONAS B1 (1,00m) Final Equipes e 2ª qualificativa Tempo concedido | 13h - PROVA 15 AMAZONAS B1 (1,05m) Final Individual Tempo concedido | 13h30 - PROVA 21 AMAZONAS SUPER TOP (1,45m) Final Individual Tempo concedido |
| 17h30min Treino Facultativo Amazonas Top e Amazonas Super Top (1,30m/1,40m) | 14h - PROVA 4 AMAZONAS A (1,10m) Equipes e 1ª qualificativa Ao cronômetro | 14h - PROVA 11 AMAZONAS A (1,15m) Final Equipes e 2ª qualificativa Tempo concedido | 15h - PROVA 16 AMAZONAS (1,25m) Final Individual Tempo concedido | |
| 13h30min Treino Facultativo Amazonas Aspirantes (0,90m) | 16h - PROVA 5 AMAZONAS (1,20m) Equipes e 1ª qualificativa Ao cronômetro | 17h - PROVA 12 AMAZONAS (1,25m) Final Equipes e 2ª qualificativa Tempo concedido | 17h - PROVA 17 AMAZONAS TOP (1,35m) Final Equipes e 2ª qualificativa Tempo concedido | |
| 15h Treino Facultativo Amazonas B (1,00m) | 18h - PROVA 6 AMAZONAS TOP (1,30m) Equipes e 1ª qualificativa Ao cronômetro | | 18h - PROVA 18 AMAZONAS SUPER TOP (1,45m) Final Equipes e 2ª qualificativa Tempo concedido | |
| | A seguir - PROVA 7 AMAZONAS SUPER TOP (1,40m) Equipes e 1ª qualificativa Ao cronômetro | | | |

CAMPEONATO BRASILEIRO DE AMAZONAS

Local: Sociedade Hípica Porto Alegre

Indoor: **Outdoor: x**

Data: 27 de novembro a 01 de dezembro de 2024

Federação: Federação Gaúcha dos Esportes Equestres

CONDIÇÕES GERAIS

Esse evento é regido de acordo com os acordos abaixo listados em sua última edição:

- Estatutos da CBH;
- Regulamento Geral da CBH;
- Regulamento para Campeonatos Brasileiros;
- Regulamento de Salto CBH;
- Regulamento Veterinário da CBH;
- Regulamento do Ranking CBH;
- Diretrizes técnicas da CBH;
- Regulamento Seletivas Categorias de Base;
- Caderno de Encargos;
- Protocolo de atendimento Médico;
- Caso haja dúvida interpretativa ou conflito entre o Regulamento e este Programa, prevalecerá o escrito no Regulamento.

Os anexos fazem parte deste programa e devem ser distribuídos a todos os Oficiais, Atletas, Entidades Filiadas e demais envolvidos no Evento.

Aprovado pelo Departamento Técnico da CBH, Rio de Janeiro, 30 de outubro de 2024



Pedro Paulo Lacerda
Diretor Técnico

Confederação Brasileira de Hipismo

INFORMAÇÕES GERAIS

1. DENOMINAÇÃO DO EVENTO: CAMPEONATO BRASILEIRO AMAZONAS

Data: 27 de novembro a 01 de dezembro de 2024

Local: Sociedade Hípica Porto Alegre

Website: www.shpa.com.br

Endereço: Juca Batista, 4931, Belém Novo - CEP 91755-831

Telefone: (51) 3264.1099

2. ORGANIZADOR

Nome: Sociedade Hípica Porto Alegre

Endereço: Juca Batista, 4931, Belém Novo - CEP 91755-831

Telefone: (51) 3264.1099

E-mail: gerencia@shpa.com.br

Website: www.shpa.com.br

CNPJ: 92.933.407/0001-90

3. COMITÊ ORGANIZADOR

Presidentes de honra: Fernando Sperb – Presidente da CBH

Karina Harbich Johannpeter – Presidente da FGEE

João Mazzaferro – Presidente da SHPA

Secretaria do evento: Patrícia Nunes

4. DIRETOR DO EVENTO

Nome: João Mazzaferro

Endereço: Juca Batista, 4931, Belém Novo

Telefone: (51) 3264.1099

E-mail: gerencia@shpa.com.br

I. OFICIAIS

1. JÚRI DE CAMPO:

Presidente: Andréa Piereti Tietbohl (RS) ID CBH: 0158 OF

Membro: Enilton da Silveira Karsten (RS) ID CBH: 0166 OF

Membro: Celita de Araújo Karsten (RS) ID CBH: 0159 OF

Estagiário: Antônio Cesar da Silva (RS)

Estagiário: Edson Fernando de Lima Bazana (RS)

Estagiário: Julio Cesar da Silva Pereira (RS)

Estagiário: Leonardo Derzete Pereira (RS)

2. DELEGADO TÉCNICO:

Nome: José Evandro Gervásio De Oliveira ID CBH 0194 OF

3. DESENHADOR DE PERCURSO:

Nome: Marco Capra De Castro (grama) (SC)
Nome: Vailton Jacy Cordeiro

ID CBH 0150 OF
ID CBH 0030 OF

Estagiário: Paulo Obiraci Machado Filho (RS)

4. COMISSÁRIO-CHEFE:

Nome: Ricardo Casale (SC) ID CBH:0015 OF

5.1. COMISSÁRIOS ASSISTENTES:

Nome: Clarisse Mariante Ramos da Silva (RS) ID CBH: 0162 OF

Nome: Luiz Alberto Gomes Santos (RS) ID CBH: 0174 OF

Nome: Alexandre de Oliveira Jucoski (RS) ID CBH: 0487 OF

7. DELEGADO VETERINÁRIO:

Nome: Valesca Peter dos Santos (RS)

Telefone: 51 98123-0077

II. ESPECIFICAÇÕES TÉCNICAS

1. LOCAL:

O evento será: Outdoor

2. PISTA DE COMPETIÇÃO:

GRAMA

Dimensões: 80mx90m (com rio)

Tipo de Piso: Grama

AREIA

Dimensões: 75m x 50m

Tipo de Piso: Areia

3. PISTAS DE AQUECIMENTO:

DA PISTA DE AREIA

Dimensões: 30mx50m –indoor

Tipo de Piso: Areia

DA PISTA DE GRAMA

Dimensões: 20mx60m – outdoor

Tipo de Piso: Areia

4. COCHEIRAS:

Dimensões (min 3m x 3m):

III. INSCRIÇÕES E ESTABULAGENS

| | |
|----------------------------------|-------------------|
| Inscrições (data limite): | 14/11/2024 |
| Pagamento (data limite): | 15/11/2024 |
| Taxa de inscrição por cavalo: | R\$ 900,00 |
| Taxa de Estabulagem: | R\$ 535,00 |
| Quarto de Sela: | R\$ 490,00 |

As taxas de inscrição e reservas de estabulagem deverão ser pagas até:

15 de novembro de 2024 – SEXTA-FEIRA

PAGAMENTOS EXCLUSIVAMENTE VIA PIX GERENCIA@SHPA.COM.BR

ATENÇÃO: As taxas de inscrição e reservas de estabulagem deverão ser pagas através de PIX (chave E-mail) **GERENCIA@SHPA.COM.BR** (SOCIEDADE HÍPICA PORTO ALEGRENSE). **O comprovante de pagamento deverá ser enviado para o Whatsapp da Live Horse (51) 98294.7966 (identificando o conjunto). Pagamento não comprovado até a data limite implica no CANCELAMENTO da inscrição/estabulagem.**

Para efetuar as inscrições:

As inscrições, estabulagens e quartos de sela deverão ser feitas exclusivamente através do site www.livehorse.com.br

OBSERVAÇÕES IMPORTANTES:

Para efetuar suas inscrições, os concorrentes e animais deverão estar devidamente registrados em sua federação, **os atletas também necessitam estar com seu cadastro/anuidade CBH ativo para 2024. A Comissão Organizadora não se responsabiliza por quaisquer erros nas inscrições que porventura possam ocasionar a retirada e/ou eliminação de algum concorrente durante o concurso.**

Todos os animais participantes do CBS deverão ficar estabulados nas dependências da SHPA após a inspeção veterinária.

Taxas e inscrições pagas e não utilizadas (não comparecimento ao evento) não serão devolvidas. Taxas de inscrição já pagas, para cujos animais for apresentado Forfait Veterinário antes do início das competições, serão devolvidas integralmente após o evento. Após o início da sua participação não haverá devolução.

A taxa de estabulagem e quarto de sela não serão devolvidos em hipótese alguma.

Devolução de inscrições e estabulagem para líderes de Ranking CBH:

Para reembolso de taxas de inscrição e estabulagem de apenas (01) cavalo para **Líderes de Ranking CBH**, o concorrente deverá procurar a secretaria do concurso e preencher o formulário de solicitação de devolução, antes do início da primeira prova deste CBS.

IMPORTANTE

Atletas que não estiverem com o cadastro CBH 2024 (Anuidade CBH válida), não poderão efetivar suas inscrições para participar de provas oficiais do calendário de Salto da Confederação Brasileira de Hipismo. Atualize seu registro através do portal de serviços da CBH, no link <http://intranet.cbh.org.br/>, após o login siga os seguintes passos:

1. Serviços
2. Anuidade cavaleiro.

V. IDENTIFICAÇÃO DO ANIMAL (ID)

A entrega do número identificador (ID) será no mesmo local da Inspeção veterinária, que acontecerá no **dia 26.11.2024 das 12:00 às 17:30**.

É obrigatória e indispensável à apresentação do “número identificador” no momento da liberação no financeiro, retirada do passaporte e saída da vila hípica.

Caso o “número identificador” seja extraviado, o responsável deverá se dirigir à secretaria do concurso para obtenção da 2ª via que será fornecida gratuitamente.

01) Qualquer animal estabulado que não participe do concurso será cobrada a taxa de R\$ 984,00 pela ocupação da cocheira.

02) Caso não tenha sido efetuado o pagamento da reserva de estabulagem terá sua ENTRADA VETADA nas dependências da Sociedade Hípica Porto Alegrense.

VI. VANTAGENS

1. ATLETAS

Por conta própria.

Hotel Oficial do Concurso: Intercity Praia de Belas

Endereço: Av. Borges de Medeiros, 2145 - Praia de Belas, Porto Alegre - RS, 90110-150

www.intercityhoteis.com.br

2. TRATADORES

Alimentação: Por conta própria

Tratadores - por conta própria, devendo trazer colchão e roupa de cama e balde para os animais, e extensão para uso de objetos eletrônicos, sendo terminantemente proibido fazer ligação elétrica clandestina, devendo estar devidamente uniformizados e identificados.

Atenção Srs. Tratadores e Responsáveis pelos Animais

Informamos que está determinadamente proibida qualquer instalação elétrica irregular “gambiarra” nas cocheiras pré-montadas (lona verde) para os eventos, bem como nos pavilhões do clube. Os circuitos são

dimensionados para atender adequadamente as necessidades de cada cocheira, a instalação de outros equipamentos pode além de causar sobrecarga desligando o sistema elétrico, também ocasionar eventuais curtos interrompendo a alimentação por longos períodos. Lembramos também que é extremamente **PROIBIDO** fumar no recinto das cocheiras.

Em caso de desobediência, **haverá multa de R\$ 700,00**, severas medidas administrativas e responsabilização civil e criminal dos responsáveis pelos animais (tratadores, cavaleiros e proprietários).

3. CAVALOS

As despesas de transporte serão pagas pelo Responsável.

4. CHEGADA / SAÍDA

CHEGADA: A partir dia 25 de Novembro (segunda-feira) entre os horários 06hs da manhã até as 20h da noite, após os portões serão fechados para entrada de cavalos, favor programar a viagem dentro deste cronograma, Este horário será rigorosamente cumprido.

SAÍDA: Qualquer dia entre os horários de 06h da manhã até 20h da noite, após as 20h os portões serão fechados para saída de cavalos. Limite da saída será **12:00hs do dia 02 de dezembro (segunda-feira)**, somente com apresentação do comprovante de quitação de débitos de estabulagem e inscrição. Os Horários serão rigorosamente cumpridos.

Atenção, somente poderão adentrar no clube durante o período compreendido.

5. PUBLICIDADE E PROPAGANDA NOS ATLETAS E ANIMAIS (Art. 133 do RG)

Os concorrentes estão autorizados a portar o logotipo de seus patrocinadores na manta de sela de seus cavalos, conforme regulamenta o Art. 136. O Comitê Organizador se reserva o direito de, a seu critério, apresentar capas com logotipos de patrocinadores do evento aos cavalos classificados nas provas, sendo obrigatório o uso das mesmas, sob pena de perda da premiação correspondente.

VII. DIVERSOS

1. PARTICIPAÇÃO

Estarão convidados todas e amazonas das Entidades Filiadas, Convidadas e Entidades Militares.

- Poderão participar do Evento todos os concorrentes formalmente inscritos por suas respectivas Federações Estaduais e pelo CDE e que cumpram todos os requisitos determinados no Regulamento de Salto e no Regulamento dos Campeonatos Brasileiros para que possam participar em quaisquer das subdivisões da categoria Amazonas.

- Cada concorrente poderá participar de apenas uma subdivisão e com até 2 animais.

- O campeonato só será realizado em cada subdivisão com um número mínimo de 3 (três) con-correntes (distintos) oficialmente inscritos (inscrições definitivas).

- Os títulos por equipe só serão disputados com um número mínimo de 2 (duas) equipes participantes.

- **Amazonas Super Top: 1,40m:** Jovem Cavaleiro Top, Amador Top, Amador Super Top, Máster Top, Junior, Young Rider, Under 25, Sênior e Sênior Top.

- **Amazonas Top: 1,30m:** Pré-Júnior, Jovem Cavaleiro Top, Amador Top, Amador Super Top, Máster Top, Junior, Young Rider, Under 25, Sênior.
- **Amazonas: 1,20m:** Mirim, Jovem Cavaleiro, Amador, Máster, Pré-Júnior, Jovem Cavaleiro Top, Amador Top, Máster Top.
- **Amazonas A: 1,10m:** Pré-Mirim, Jovem Cavaleiro A, Amador A, Máster A, Jovem Cavaleiro, Amador e Máster.
- **Amazonas B: 1,00m:** Minimirim, Jovem Cavaleiro B.
- **Amazonas B1: 1,00m:** Amador B, Máster B, Jovem Cavaleiro A, Amador A e Máster A.
- **Amazonas Aspirantes: 0,90 m:** Aspirantes.

Amazonas Aspirante: 0,90m: a partir do começo do ano em que completar 8 anos e que nunca tenham participado de qualquer competição oficial superior a 1,05m, durante os 12 últimos meses, altura mínima 0,90m, altura máxima 0,95m inclusive desempates; Atletas que saltaram CSN/CBS acima de 1,05m, estão excluídos dessa série.

Importante: Esta regra vale para atletas que saltaram concursos Nacionais / Brasileiros. Concorrentes que não se encaixem nas regras acima, inscritos na categoria indevida poderão ser retirados do Concurso.

Categoria Aspirante, o cavalo poderá participar 02 (duas vezes) em cada prova.

ASPIRANTES - Os instrutores poderão se pronunciar durante o percurso (assim como toda prova normal), com o objetivo de instruir tecnicamente seus alunos, **porém em local pré-determinado pela organização do concurso** (de preferência ao lado da entrada da pista / próximo ao Juiz de Paddock). **Todavia será expressamente proibido acompanhar o aluno com utilização de cronômetro ou instrumento afim como forma explícita de ajustar o tempo, sob pena de eliminação.**

É obrigatório a utilização de colete protetor para todos os atletas/concorrentes até o fim do ano em que completarem 16 (Dezesseis) anos de idade, em quaisquer categorias que estiver participando e em todas as competições fiscalizadas, supervisionadas ou regidas pelos Regulamentos da CBH.

É altamente recomendado a utilização do colete até o fim do ano em que completarem 18 (dezoito) anos. Na categoria Aspirantes o uso do colete é obrigatório para todos os concorrentes de qualquer idade.

A Responsabilidade da correção das inscrições e da observação dos requisitos regulamentares é das respectivas federações estaduais e do próprio concorrente e todos os concorrentes deverão apresentar documento de identidade oficial comprovando sua idade.

O C.O não se responsabiliza por quaisquer incorreções nas inscrições que ocasionem a retirada dos concorrentes após a validação de sua inscrição, inclusive por não observarem os requisitos regulamentares das categorias de Amazonas.

2. CONTAGEM DE PONTOS e CRITÉRIOS DE DESEMPATE

Pontos Perdidos.

Terceira prova Amazonas B, Amazonas A, Amazonas, Amazonas Top e Amazonas Super Top: Poderão participar desta prova os conjuntos que participaram e terminaram a segunda prova, desde que classificados entre os 60% (sessenta por cento) melhores na classificação parcial do Campeonato, tendo como base o número de conjuntos que participaram efetivamente da 1ª Prova, com uma quota mínima garantida de 30 vagas

Terceira Prova Amazonas Aspirantes - 50% dos concorrentes melhores classificados ou todos os 0 (zero) pontos nos dois primeiros dias de campeonato.

Critérios de Desempate, Conforme Regulamento dos Campeonatos Brasileiros e Regulamento de Salto.

3. ORDENS DE ENTRADA

Provas: Conforme Regulamento dos Campeonatos Brasileiros e Regulamento de Salto.

4. PRÊMIOS POR CLASSIFICAÇÃO

4.1 AMAZONAS B, AMAZONAS B1, AMAZONAS A, AMAZONAS, AMAZONAS TOP E SUPER TOP

Medalhas e Escarapelas do 1º ao 6º lugar.

Para as provas julgadas pelo artigo 238.1.1, serão considerados para premiação, melhor tempo e pontos perdidos. Para o campeonato todas seguirão empatadas conforme pontos perdidos.

4.2 ASPIRANTES

Medalha de OURO: Aprox. de até 0,50 segundos (para cima ou para baixo), do tempo ideal.

Medalha de PRATA: Aprox. de até 1,00 segundos (para cima ou para baixo), do tempo ideal.

Medalha de BRONZE: Aprox. de até 2,00 segundos (para cima ou para baixo), do tempo ideal.

As penalidades (faltas e tempo), determinam as classificações subsequentes.

ESCARAPELAS para todos os premiados.

4.3 FINAL DO CAMPEONATO BRASILEIRO DE SALTO

- Troféu para os integrantes das 3(três) melhores equipes de cada subdivisão e Chefe de Equipe.
- Troféu para os 6 (seis) concorrentes mais bem classificados em cada subdivisão.
- Faixa para integrantes da equipe campeã em cada subdivisão.
- Faixa para o cavaleiro campeão em cada subdivisão.
- Capa para o cavalo campeão em cada subdivisão.

5. CERIMÔNIA DE PREMIAÇÃO (Art. 125 do RG)

Nas cerimônias de premiação individual de todas as provas as atletas deverão utilizar o uniforme regulamentar, conforme estipulado pela CBH.

6. DESCONTOS DE PREMIAÇÃO EM ESPÉCIE

Haverá retenção de imposto de renda, de acordo com a legislação federal em vigor, obedecendo aos critérios da tabela progressiva da Receita Federal.

7. SEGURO

Todos os proprietários e concorrentes são pessoalmente responsáveis por danos causados a terceiros pelos mesmos, seus funcionários, representantes ou seus animais.

POR ESSA RAZÃO RECOMENDA-SE CONTRATAR UM SEGURO CONTRA TERCEIROS

8. ACESSO ÀS INSTALAÇÕES (Art. 132 do RG)

O acesso as dependências da Sociedade estão liberadas para o público externo, como expectadores, estando os mesmos com acesso não permitido à área das cocheiras.

9. MÉDICO/ ASSISTÊNCIA MÉDICA

A cargo da Comissão Organizadora.

Ambulância: É obrigatória a presença de ambulância com médicos, sem o que, o concurso não terá continuidade. Será obrigatório o uso de duas (2) ambulâncias, sendo que uma (01) delas, deverá ser equipada com UTI móvel, para Eventos que tiverem um número superior a duzentos (200) inscritos.

10. DIVERSOS

DA CESSÃO DO USO DE IMAGEM

O presente Termo de Adesão também tem como objeto a autorização, mediante licença, do uso de imagem do **PARTICIPANTE**.

Parágrafo 1º – O **PARTICIPANTE** declara ser o único detentor de todos os direitos patrimoniais e morais referentes à imagem cuja licença de uso é objeto do presente Termo de Adesão. Os pais ou responsáveis autorizam a utilização da imagem do **PARTICIPANTE**, nos termos da Lei e deste Termo de Adesão.

Parágrafo 2º – A licença concedida neste Termo de Adesão abrange somente o uso especificado nas cláusulas seguintes.

Parágrafo 3º – As imagens licenciadas neste Termo de Adesão consistem em fotografias do evento, gravações em vídeo dos comitês, elaboração de vídeo do evento, transmissão ao vivo das provas pela internet, dentre outras incluídas na Lei 9.610/98.

Parágrafo 4º – A **CBH, FGEE, SHPA e Live Horse TV** se comprometem a utilizar a imagem do **PARTICIPANTE** somente para os seguintes fins específicos de publicidade do evento, divulgação do evento e confraternização, ressalvando-se que as pistas individuais de cada cavaleiro/amazona estarão disponíveis para aquisição de qualquer interessado.

Parágrafo 5º – As imagens serão veiculadas pela **CBH, FGEE, SHPA e Live Horse TV** se somente nos seguintes tipos de mídia: impressa, televisionada, virtual e outras.

Parágrafo 6º – A presente licença autoriza a **CBH, FGEE, SHPA e Live Horse TV** se a exibir as imagens em todo o território nacional e internacional.

Parágrafo 7º – A **CBH, FGEE, SHPA e Live Horse TV** não se responsabiliza pelo uso indevido das imagens, cuja licença é objeto do presente instrumento, captadas por terceiros em exposições e/ou reproduções ocorridas de acordo com as especificações estabelecidas neste Termo de Adesão. Ao promoverem a inscrição no evento, os cavaleiros/amazonas e/ou seus responsáveis legais, autorizam a **CBH, FGEE, SHPA e Live Horse TV** se a utilizarem as imagens na forma descrita neste Termo de Adesão.

11. GANCHOS DE SEGURANÇA

Nome do fabricante: CARO – Cardinali & Rothenberger

12. CRONOMETRAGEM

Live Horse Soluções e Tecnologia para Eventos

13. FERRADOR

Nome: Tiago Ferreira Costa

Despesas por conta dos interessados

14. REUNIÃO TÉCNICA:

Reunião Técnica às 18h do dia 27.11.2024, quarta feira.

VIII. ASPECTOS VETERINÁRIOS

CÓDIGO DE ESTABELECIMENTO PARA GTA – 43096000730 (CNPJ)

Sociedade Hípica Porto Alegre – CNPJ 92.933.407/0001-90

Obs.: GTA deve ir devidamente impressa no momento do recebimento dos animais
(Será cobrado GTA de Retorno)

15. INSPEÇÃO VETERINÁRIA:

Dia 26 de novembro de 2024, terça-feira das 12h00 às 17h30 para **TODAS AS CATEGORIAS DESTE CBS** .

Todos os cavalos participantes do CBS devem passar pela inspeção veterinária, do contrário não será permitida a participação no concurso.

Serão observadas as regras de passaporte da Confederação Brasileira de Hipismo.

16. VETERINÁRIO DO CONCURSO:

Nome: Fernando Munhoz

Telefone: 51 99967-0036

17. SELOS

Haverá venda de selo na Secretaria da FGEE partir de terça-feira 26/11/2024.

Atletas que desejarem antecipar a compra, poderão entrar em contato pelo Celular da FGEE ou Whats 051-981373955 – com Patricia Nunes.

Para reservar o selo, deverá ser feito o pagamento via Pix ou Transferência.

Valor 2024: Selo ANUAL R\$ 888,60 ou Selo MENSAL R\$ 330,54

PASSAPORTE CBH e CHIP é OBRIGATÓRIO - Nos CBS é obrigatório o uso do selo válido no passaporte para todos os animais (exceto categoria Aspirantes).

18. CONDIÇÕES SANITÁRIAS EXIGIDAS

- Será exigida apresentação do exame de anemia infecciosa equina e **MORMO**, com resultado negativo dentro do seu prazo de validade. O prazo de validade não deverá expirar durante o evento.
- Será exigido o atestado de vacinação equina contra influenza, vacina de Rinopneumonia, encefalomielite. Além deste todas as vacinas devidamente anotadas nos passaportes e, segundo o regulamento veterinário C.B.H.
- Para entrada dos animais será exigida GTA (Guia de Trânsito Animal), os exames AIE e MORMO e Atestado de vacinações conforme legislação vigente. Informamos que de acordo com a lei Nº 10.670 de 24/10/00, regulamentada pelo decreto Nº 45.781 de 27/04/01 à necessidade do recolhimento da taxa de 0,1 UFESP por animal concentrado.

19. LABORATÓRIO ANTIDOPING

Nome: Jockey Club de São Paulo

Endereço: Rua Bento Frias, 248

Telefone: (11)2161.8303

E-mail: antidopagem@jockeysp.com.br

É proibida a comercialização de produtos e ou serviços que não sejam credenciados e autorizados pelo Comitê organizador do Concurso.

CÓDIGO DE CONDUTA DA FEI

1. Em todos os esportes equestres o CAVALO tem que ser considerado a figura mais importante.
2. O bem-estar do CAVALO tem que estar acima da necessidade dos Organizadores, Patrocinadores e Oficiais.
3. Todo manejo e tratamento veterinário tem que assegurar a saúde e o bem-estar do CAVALO.
4. Os mais altos padrões de nutrição, alimentação, saúde, higiene e segurança tem que ser incentivados e mantidos em qualquer situação.
5. Durante o transporte, adequadas provisões têm de ser providenciadas para assegurar a ventilação, alimentação (bebida e comida) e manter as condições de saúde do organismo do CAVALO.
6. Tem de se dar ênfase na crescente educação de treinamento, nas práticas equestres e na promoção de pesquisas científicas da saúde equina.
7. No interesse do CAVALO, a aptidão e competência do cavaleiro tem que ser considerada como essencial.
8. Todos os métodos de treinamento e equitação consideram o CAVALO como um “ser vivo” e não pode incluir qualquer técnica considerada como abusiva pela FEI.
9. As Confederações Nacionais têm que estabelecer controles adequados para que todas as pessoas de sua jurisdição respeitem a segurança do CAVALO.
10. As regras, regulamentações nacionais e internacionais do esporte equestre a respeito da saúde e segurança do CAVALO tem que ser aderidas não só nos concursos nacionais e internacionais, mas também nos treinamentos. As regras e regulamentações das competições tem que ser revisadas constantemente para garantir sempre a segurança.

ORIENTAÇÕES DE CONDUTA PARA O BEM ESTAR DOS CAVALOS - CONFEDERAÇÃO BRASILEIRA DE HIPISMO

O evento será conduzido inteiramente de acordo com a integralidade do regulamento FEI vigente, bem como sob a legislação brasileira municipal, estadual e federal de proteção dos animais. A consideração para o bem-estar dos cavalos é o princípio orientador máximo ao longo do evento, deve ser aplicado todo o tempo e tem como objetivos:

Assegurar a ausência de fome e sede, com água e alimento à disposição; assegurar a ausência de desconforto, ferimentos e doenças; assegurar a liberdade de expressão dos comportamentos naturais da espécie e; minimizar situações de estresse.

Todos os presentes no evento concordam e se sujeitam invariavelmente às normativas vigentes mencionadas, se submetendo a fiscalizações e punições referentes às mesmas, além de serem responsáveis legais pela vigilância e relato de irregularidades que envolvam os animais.

Os cavalos só podem ser submetidos a esforços compatíveis com suas condições e capacidades individuais – físicas e mentais – e não podem ser submetidos a métodos abusivos ou que causem dor ou medo. Não apenas a ação humana abusiva, mas também a sua omissão, são atos inaceitáveis, ilegais e permanentemente sujeitos às devidas sanções.

As competições não devem ocorrer sob condições climáticas hostis, que possam comprometer a saúde e integridade dos competidores.

Em situações conflitantes, sempre deve prevalecer o interesse sob o ponto de vista do animal, jamais subordinado a interesses competitivos, comerciais ou de qualquer outra natureza.

A Confederação Brasileira de Hipismo indica e reforça a todos os envolvidos nos eventos equestres, que se dediquem a alcançar o melhor nível possível de educação nas áreas do conhecimento técnico moderno, importantes para os cuidados e manejo do cavalo de esporte e para o bem comum.

A Confederação Brasileira de Hipismo atua e conta com a participação de todos para um esporte equestre melhor e as opiniões de todos serão sempre bem-vindas.

PRIMEIRO DIA: TERÇA-FEIRA

26/11/2024

Inspeção Veterinária – Das 12h00 às 17h30 – TODAS AS CATEGORIAS

SEGUNDO DIA: QUARTA-FEIRA

27/11/2024

PISTA DE GRAMA

12h30min - Treino Facultativo Amazonas B1 (1,00m)

14h - Treino Facultativo Amazonas A (1,10m)

16h30min - Treino Facultativo Amazonas (1,20m)

17h30min - Treino Facultativo Amazonas Top e Amazonas Super Top (1,30m/1,40m)

PISTA DE AREIA

13h30min - Treino Facultativo Amazonas Aspirantes (0,90m)

15h - Treino Facultativo Amazonas B (1,00m)

TERCEIRO DIA: QUINTA-FEIRA

28/11/2024

PISTA DE AREIA

PROVA No 01 (com início às 09h) – Amazonas Aspirante

Equipes e 1ª Qualificativa Individual

1 percurso normal, com faixa de tempo e tempo ideal.

Tabela A, Art. 238.5.2.3

Velocidade/tempo concedido 350m/min

Altura dos obstáculos: máx : 0,90m

Número de Cavalos por atleta: 2

PROVA No 02 (com início às 10h30min) – Amazonas B (JCB-MMR)

Equipes e 1ª Qualificativa Individual

1 percurso normal, com faixa de tempo e tempo ideal, Tabela A, Art. 238.5.2.3

(com faixa de segurança estendida) Art. 310.1.17

Velocidade/tempo concedido 350m/min

Altura dos obstáculos: máx.: 1,00m

Número de Cavalos por atleta: 2

PISTA DE GRAMA

PROVA No 03 (com início às 12h30min) – Amazonas B1

Equipes e 1ª Qualificativa Individual

Cronômetro, Tabela A, Art. 238.2.1

Velocidade/tempo concedido 350m/min

Altura dos obstáculos: máx.: 1,00m

Número de Cavalos por atleta: 2

PROVA No 04 (com início às 14h) – Amazonas A

Equipes e 1ª Qualificativa Individual

Cronômetro, Tabela A, Art. 238.2.1

Velocidade/tempo concedido 350m/min

Altura dos obstáculos: máx.: 1,10m

Número de Cavalos por atleta: 2

PROVA No 05 (com início às 16h) – Amazonas

Equipes e 1ª Qualificativa Individual

Cronômetro, Tabela A, Art. 238.2.1

Velocidade/tempo concedido 350m/min

Altura dos obstáculos: máx.: 1,20m

Número de Cavalos por atleta: 2

PROVA No 06 (com início às 18h) – Amazonas Top

Equipes e 1ª Qualificativa Individual

Cronômetro, Tabela A, Art. 238.2.1

Velocidade/tempo concedido 350m/min

Altura dos obstáculos: máx.: 1,30m

Número de Cavalos por atleta: 2

PROVA No 07 (com início a seguir) – Amazonas Super Top

Equipes e 1ª Qualificativa Individual

Cronômetro, Tabela A, Art. 238.2.1. Rio Opcional

Velocidade/tempo concedido 350m/min

Altura dos obstáculos: máx.: 1,40m

Número de Cavalos por atleta: 2

PISTA DE AREIA

PROVA No 08 (com início às 09h) – Amazonas Aspirante

Final de Equipes e 2ª Qualificativa Individual

1 percurso normal, com faixa de tempo e tempo ideal

Tabela A, Art. 238.5.2.3

Velocidade/tempo concedido 350m/min

Altura dos obstáculos: máx.: 0,90m

Número de Cavalos por atleta: 2

PROVA No 09 (com início às 11h) – Amazonas B (JCB-MMR)

Final de Equipes e 2ª Qualificativa Individual

1 percurso normal, com faixa de tempo e tempo ideal

Tabela A, Art. 238.5.2.3

Altura dos obstáculos: máx.: 1,05m

Número de Cavalos por atleta: 2

PISTA DE GRAMA

PROVA No 10 (com início às 12h30min) – Amazonas B1

Final Equipes e 2ª Qualificativa Individual

1 Percurso, tempo concedido, Tabela A, Art. 238.1.1

Velocidade/tempo concedido 350m/min

Altura dos obstáculos: máx.: 1,05m

Número de Cavalos por atleta: 2

PROVA No 11 (com início às 14h) – Amazonas A

Final de Equipes e 2ª Qualificativa

1 Percurso, tempo concedido, Tabela A, Art. 238.1.1

Velocidade/tempo concedido 350m/min

Altura dos obstáculos: máx.: 1,15m

Número de Cavalos por atleta: 2

PROVA No 12 (com início às 17h) – Amazonas

Final de Equipes e 2ª Qualificativa

1 Percurso, tempo concedido, Tabela A, Art. 238.1.1

Velocidade/tempo concedido 350m/min

Altura dos obstáculos: máx.: 1,25m

Número de Cavalos por atleta: 2

QUINTO DIA: SÁBADO

30/11/2024

PISTA DE AREIA

PROVA No 13 (com início às 08h30min) – Amazonas Aspirante

Final Individual

1 percurso normal, com faixa de tempo e tempo ideal.

Tabela A, Art. 238.5.2.3.

Velocidade/tempo concedido 350m/min

Altura dos obstáculos: máx.: 0,95m

Número de Cavalos por atleta: 2

PROVA No 14 (com início às 10h30min) – Amazonas B (JCB-MMR)

Final Individual

1 percurso normal, com faixa de tempo e tempo ideal, Tabela A, Art. 238.5.2.3

(com faixa de segurança estendida) Art. 310.1.17

Velocidade/tempo concedido 350m/min

Altura dos obstáculos: máx.: 1,05m

Número de Cavalos por atleta: 2

PISTA DE GRAMA

PROVA No 15 (com início às 13h) – Amazonas B1

Final Individual

1 Percurso, tempo concedido, Tabela A, Art. 238.1.1

Velocidade/tempo concedido 350m/min

Altura dos obstáculos: máx.: 1,05m

Número de Cavalos por atleta: 2

PROVA No 16 (com início às 15h) – Amazonas

Final Individual

1 Percurso, tempo concedido, Tabela A, Art. 238.1.1

Velocidade/tempo concedido 350m/min

Altura dos obstáculos: máx.: 1,25m

Número de Cavalos por atleta: 2

PROVA No 17 (com início às 17h) – Amazonas Top

Final de Equipes e 2ª Qualificativa

1 Percurso, tempo concedido, Tabela A, Art. 238.1.1

Velocidade/tempo concedido 350m/min

Altura dos obstáculos: máx.: 1,35m

Número de Cavalos por atleta: 2

PROVA No 18 (com início às 18h) – Amazonas Super Top

Final de Equipes e 2ª Qualificativa

1 Percurso, tempo concedido, Tabela A, Art. 238.1.1 (Rio Opcional)

Velocidade/tempo concedido 350m/min

Altura dos obstáculos: máx. : 1,45m

Número de Cavalos por atleta: 2

SEXTO DIA: DOMINGO

01/12/2024

PISTA DE GRAMA

PROVA No 19 (com início às 09h) – Amazonas A

Final Individual

1 Percurso, tempo concedido, Tabela A, Art. 238.1.1

Velocidade/tempo concedido 350m/min

Altura dos obstáculos: máx.: 1,15m

Número de Cavalos por atleta: 2

PROVA No 20 (com início às 11h30min) – Amazonas Top

Final Individual

1 Percurso, tempo concedido, Tabela A, Art. 238.1.1

Velocidade/tempo concedido 350m/min

Altura dos obstáculos: máx.: 1,35m

Número de Cavalos por atleta: 2

PROVA No 21 (com início às 13h30min) – Amazonas Super Top

Final Individual

1 Percurso, tempo concedido, Tabela A, Art. 238.1.1 (Rio Obrigatório)

Velocidade/tempo concedido 350m/min

Altura dos obstáculos: máx.: 1,45m

Número de Cavalos por atleta: 2

PLANO DE ATENDIMENTO MÉDICO

Organização

INFORMAÇÕES GERAIS

1. DENOMINAÇÃO DO EVENTO: CAMPEONATO BRASILEIRO DE AMAZONAS

Data: 28.11 a 01.12

Local: Sociedade Hipica Porto Alegrense

End.: Av. Nossa Senhora de Guadalupe, 249-339 – Bairro Hipica – Porto Alegre/RS – CEP. 91755-770

Telefone 51-3264.1099

E-mail: gerencia@shpa.com.br

2. ORGANIZADOR

Nome: Sociedade Hipica Porto Alegrense

End.: Av. Nossa Senhora de Guadalupe, 249-339 – Bairro Hipica – Porto Alegre/RS – CEP. 91755-770

Telefone: 51-3264.1099

E-mail: gerencia@shpa.com.br

3. DIRETOR DO EVENTO

Nome: João Carlos Netto Mazzaferro

End.: Av. Nossa Senhora de Guadalupe, 249-339 – Bairro Hipica – Porto Alegre/RS – CEP. 91755-770

Telefone: 51-98158.0405

E-mail: joaomazzaferro@uol.com.br

4. ASSISTÊNCIA AMBULÂNCIA

Nome do Responsável pelo serviço de Ambulância: Candido Machado

Telefone: 51-999422260

E-mail: transcoreventos@gmail.com

Responsável pelo Plano de Atendimento Médico:

Nome: Candido Machado

Telefone: 51-999422260

E-mail: transcoreventos@gmail.com

Estrutura

Pista 1 – Pista de Grama

01 (uma) Ambulância UTI Móvel equipada conforme Portaria 2048 Ministério Saúde

01 (uma) Ambulância Básica equipada conforme Portaria 2048 Ministério Saúde

Uti Móvel

01 Médico/01 Enfermeiro/01 Condutor

Ambulância Básica

01 Condutor/01 Enfermeiro

Pista 2 – Pista Areia

01 (uma) Ambulância UTI Móvel equipada conforme Portaria 2048 Ministério Saúde

01 (uma) Ambulância Básica equipada conforme Portaria 2048 Ministério Saúde

Uti Móvel

01 Médico/01 Enfermeiro/01 Condutor

Ambulância Básica

01 Condutor/01 Enfermeiro

HOSPITAIS DE REFERÊNCIA DO EVENTO E ROTAS PARA ATENDIMENTO

Hospital Pronto Socorro Porto Alegre

(Hospital Público especializado em atendimento de urgência e traumatologia)

Endereço: Largo Teodoro Herzl, s/nº - Bom Fim, Porto Alegre - RS, 90040-192

Telefone: 51-3289.7999

Hospital Moinhos de Vento

(Hospital Particular e Convênios)

Endereço R. Ramiro Barcelos, 910 - Moinhos de Vento, Porto Alegre - RS, 90560-032

Telefone: 51-3314.3434

1 – NOME E ROTAS DE EMERGÊNCIA / HOSPITAL:

TRAJETO: SHPA X HOSPITAL PRONTO SOCORRO POA – 34 minutos

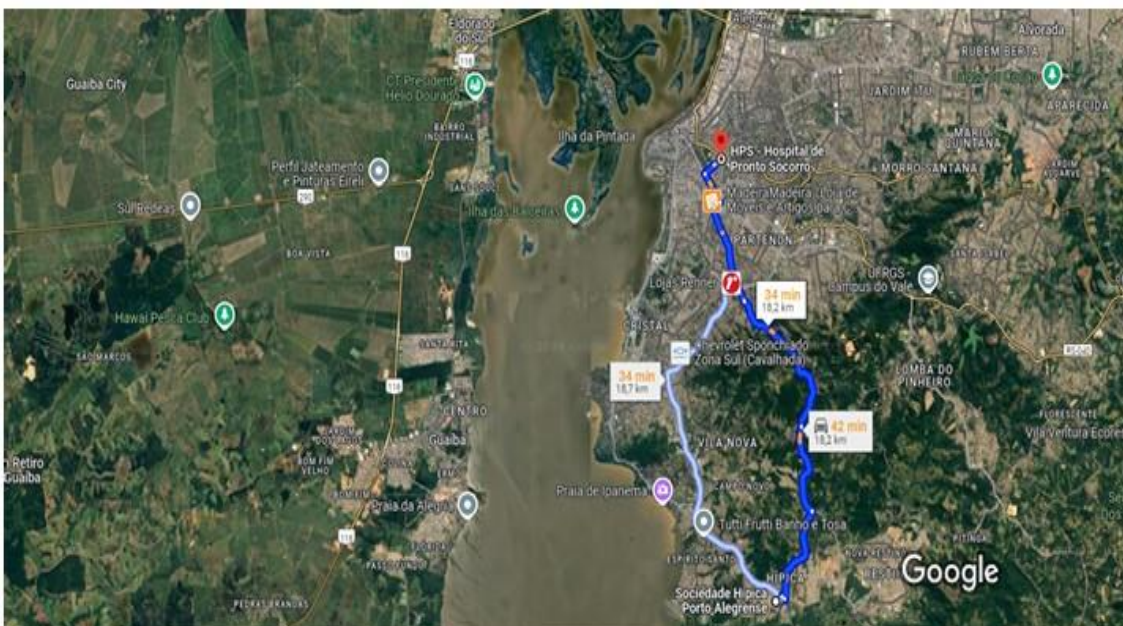

TRAJETO: SHPA X HOSPITAL MOINHOS DE VENTO – 39 minutos

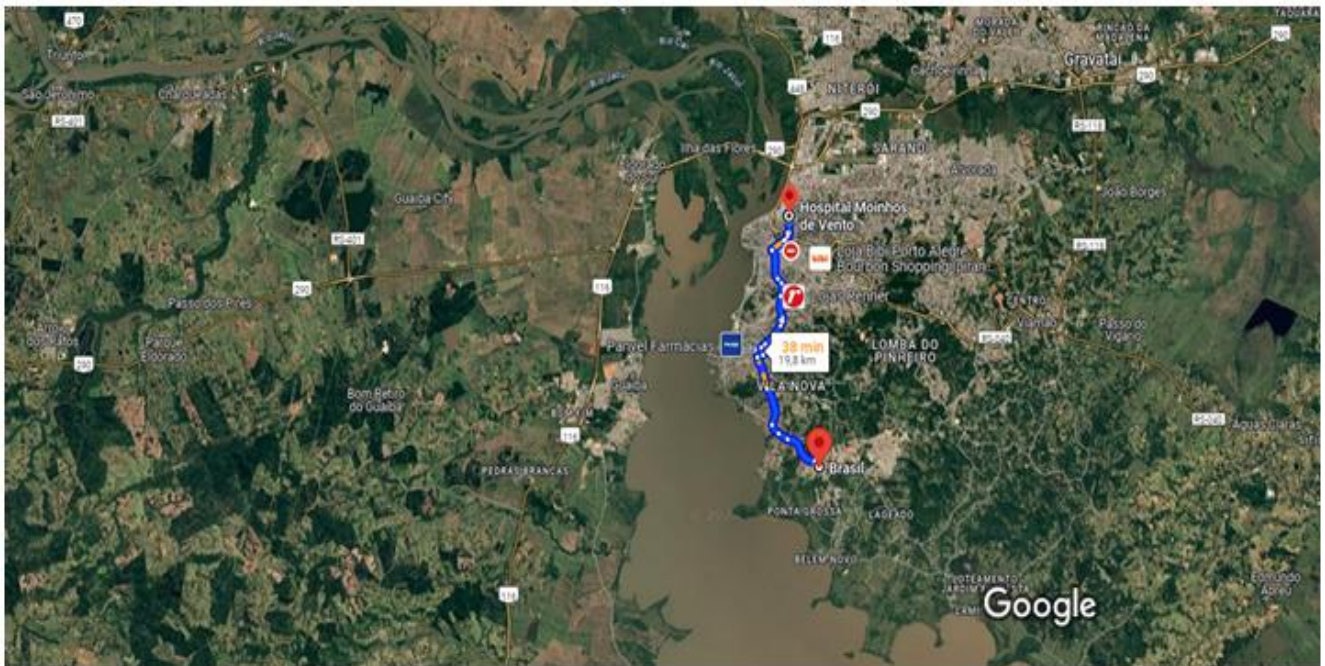

2 - ROTAS DE EMERGÊNCIA DAS AMBULÂNCIAS (PISTAS ATÉ PORTARIA) E MAPA DE POSICIONAMENTOS:

PISTA DE GRAMA:



PISTA DE AREIA:



Porto Alegre, 30 de outubro de 2024.

Karina Harbich Johannpeter
Presidente da FGEE

João Carlos Mazzaferro
Presidente da SHPA